

国立京都国際会館

緊急時対応ガイド



 公益財団法人国立京都国際会館

2025年6月改訂

目 次

はじめに	・・・・・・・・	P 2
1. 国立京都国際会館の概況等	・・・・・・・・	P 3
(1) 概況		
(2) 施設について		
(3) 京都市との災害協定について		
(4) 想定地震と被害想定	・・・・・・・・	P 4
(5) 避難場所	・・・・・・・・	P 5
2. 国立京都国際会館における危機管理体制	・・・・・・・・	P 6
(1) 緊急時の連絡体制		
(2) 自衛消防隊による初動対応		
(3) 南海トラフ地震臨時情報発表時の対応	・・・・・・・・	P 7
3. 主催者側の安全対策について		
(1) 主催者側の管理責任		
【別紙】安全管理体制票	・・・・・・・・	P 8
(2) 緊急時の対応	・・・・・・・・	P 9
ア 地震		
イ 火災	・・・・・・・・	P 12
ウ 事件・事故	・・・・・・・・	P 14
エ 病人・負傷者	・・・・・・・・	P 15
オ 毒性物質及びテロ災害（NBC 災害）	・・・・・・・・	P 16
4. 問い合わせ先	・・・・・・・・	P 17
5. 参考資料		
避難誘導路	・・・・・・・・	P 18
京都市病院リスト	・・・・・・・・	P 27

はじめに

国立京都国際会館（以下「当館」という。）では、催事を開催していただく主催者の皆様に、当館施設の特性、並びに当館の防火・防災体制についてご理解をいただくとともに、火災、地震、事件・事故が発生した場合、当館との連携や連絡体制のほか、主催者の皆様にてご対応いただきたい事項等についてご説明させていただきたく本ガイドを作成しております。

催事開催にあたりましては、主催者の皆様と当館において万全なる防火・防災体制を構築の上、緊急時案の発生に備えたいことから、皆様のご理解と御協力のほどをよろしくお願いいたします。

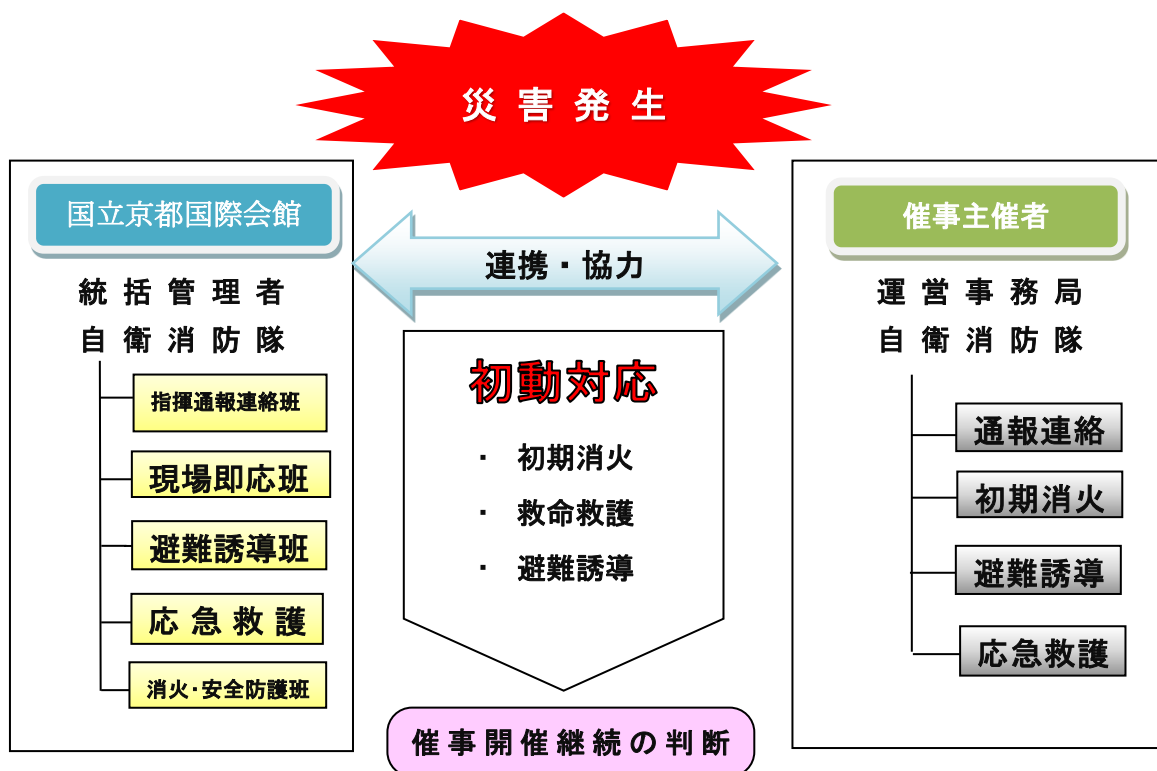

1. 国立京都国際会館の概況等

(1) 概況

① 所在地

京都市左京区岩倉大鷲町 422 番地

② 敷地

面積 156,000 m²

③ 本館

オープン：1966 年 5 月 21 日

規模：建築延面積 33,400 m²

④ イベントホール

オープン：1985 年 4 月 22 日

規模：建築延面積 8,600 m²

⑤ アネックスホール

オープン：1988 年 4 月 1 日

規模：建築延面積 4,200 m²

⑥ ニューホール

オープン：2018 年 10 月 1 日

規模：建築延面積 4,500 m²

⑦ 地下連絡通路

オープン：1997 年 11 月 19 日

規模：延長 約 185 m

⑧ 国際会館専用道路

オープン：1966 年 5 月 21 日

規模：延長 約 900 m ※片側 1 車線道路

(2) 施設について

当館では、平成 26 年 3 月に全館大規模耐震改修工事を終了し、建築基準法における新耐震基準の 1.25 倍(当館は、官庁施設の耐震安全性の分類Ⅱ類に該当)の耐震性能を確保しております。

(3) 京都市との災害協定について

当館では、平成 23 年 11 月に京都市との間で「災害発生時における応急対策活動に関する協定書」を締結し、災害時には、当館が地域住民等の避難場所や、消防、警察、自衛隊等の活動拠点になる等、応急対策活動に協力する旨の協定を締結しており、拠点保管所として補助食糧（羊羹）や飲料水（ペットボトル）、簡易トイレ等の京都市所有の備蓄物資を保管しております。

(4) 想定地震と被害想定

「京都市地域防災計画 震災対策編(令和6年12月11日修正)」において、想定地震と被害想定は、次のとおり想定されています。

ア 当該地域への影響が大きい活断層等

(ア) 花折断層 (内陸型)

市街地のかなり広範な地域で震度6強となり、このうち、左京区(※国際会館が立地)、東山区、北区、上京区、中京区、下京区、山科区の一部に震度7地域が出現します。

(イ) 南海トラフ地震 (海溝型)

南、伏見の一部で震度6強。

※ 南海トラフ地震臨時情報(調査中・巨大地震警戒・巨大地震注意)が発表された場合、防火管理体制及び自衛消防体制を強化し、エレベーターの停止等の安全措置を実施します。

イ 近隣の主な活断層

※ 下図・表参照

花折断層地震による被害想定結果

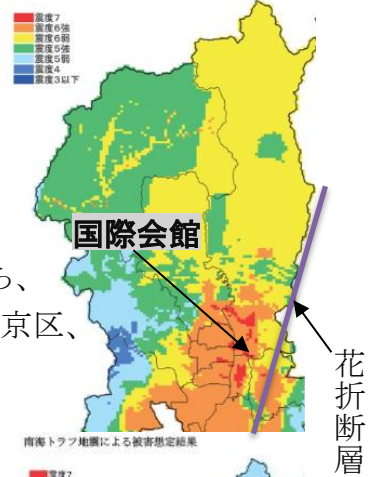

南海トラフ地震による被害想定結果

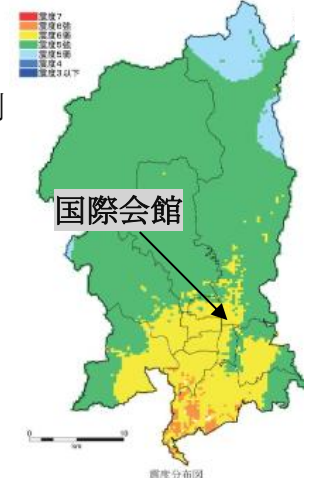

対象		マグニチュード
内陸型 (断層)	①花折	7.5
	②桃山～鹿ヶ谷	6.6
	③桎原～水尾	6.6
	④殿田・神吉・越畑	7.2
海溝型	南海トラフ地震	9.0

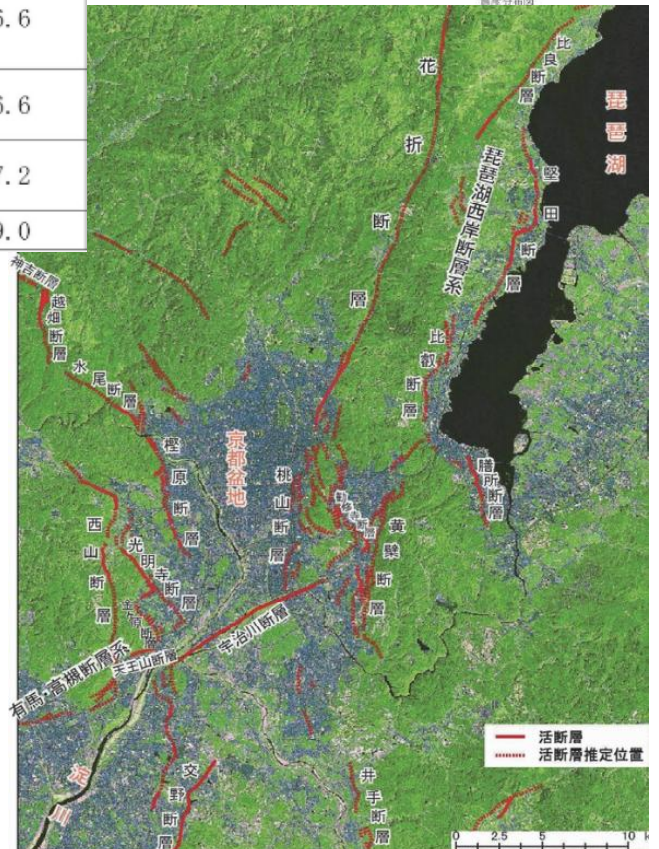

(5) 避難場所

火災・地震等発生時における避難行動については、「3. 災害発生時における安全対策」に詳細を記載していますが、想定している避難場所は下記のとおりです。

一次避難場所 ～ 正面玄関ロータリー、宿泊施設ロτζ前、庭園

広域避難場所 ～ 宝が池公園

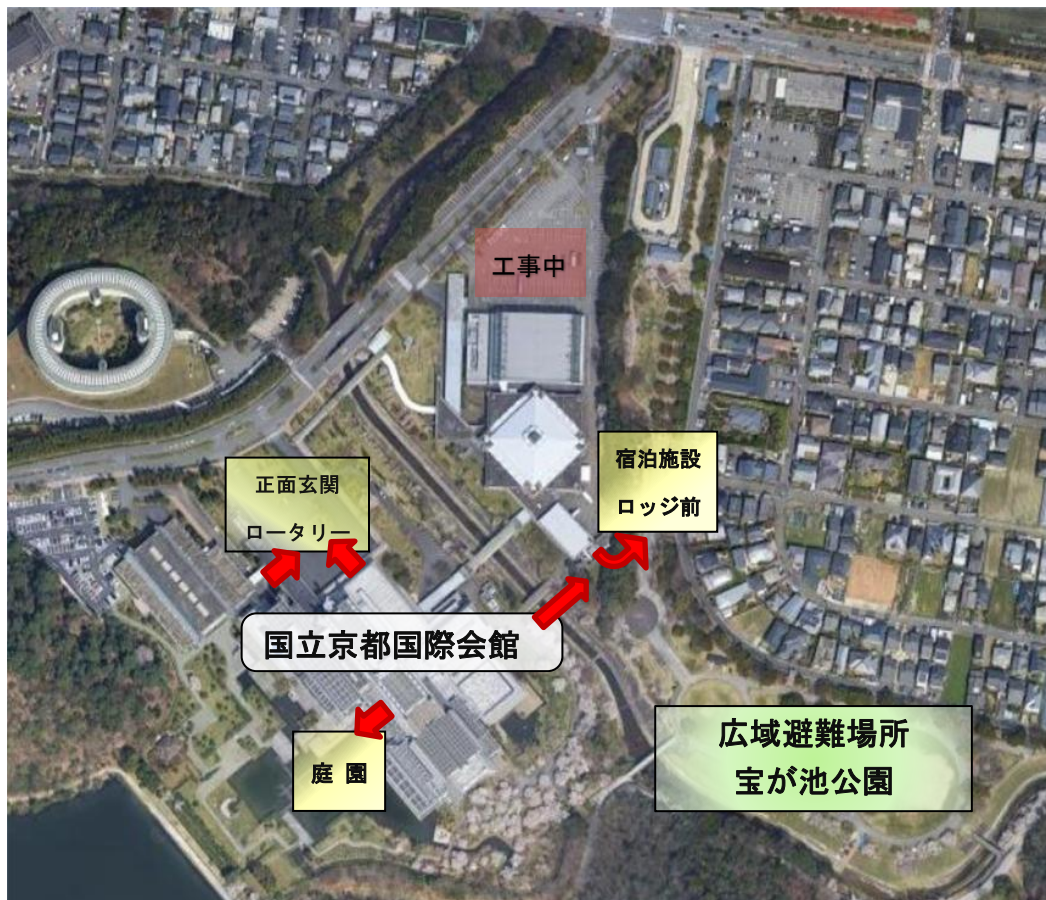
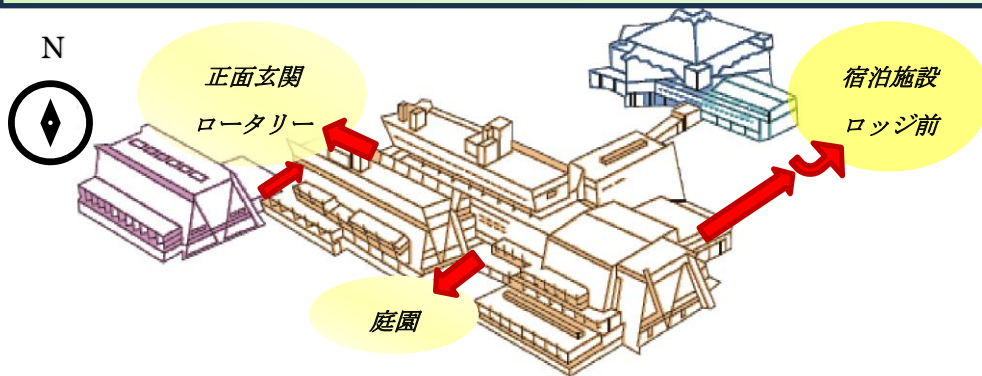

2. 国立京都国際会館における危機管理体制

当館では、「国立京都国際会館消防計画」に基づき、自衛消防隊を編成し、防災訓練、施設内の巡回点検、消防用設備・器具、通報設備等の点検・整備を定期的に行い、緊急時に備えています。

また、催事主催者の編成による自衛消防隊の積極的な参加・協力を得ることにより、災害の発生防止と催事の安全確保に努めております。

(1) 緊急時の連絡体制

火災、救急等の緊急事態が発生した場合は、非常ベル、消防機関（119番）へ通報するとともに防災センターに連絡してください。防災センターは、本館の地下1階にあり、24時間常駐して全設備の警備・監視にあたっています。

※ 防災センターへの連絡方法

外線 075-705-1311（直通）

内線 2271

(2) 自衛消防隊による初動対応

自衛消防隊は、災害発生時に初動対応を行います。その業務は以下のとおりです。

ア 防災センターにて隊長が指揮を執ります。なお、隊長不在時は副隊長、隊長・副隊長共に不在の場合は、在館の役職最上位者が指揮をとります。

イ 非常放送を流します。

ウ 現場の状況を確認し、防災センターへ報告します。

エ 初期消火、応急救護および避難誘導等を行います。

オ 主催者自衛消防隊と連絡・調整を図ります。

<会館自衛消防隊>

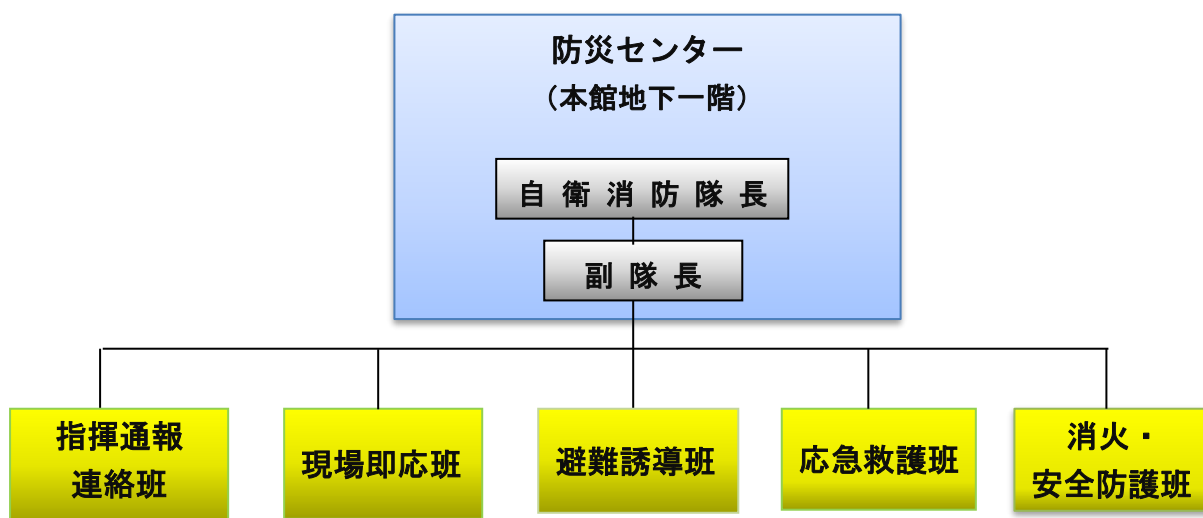

(3) 南海トラフ地震臨時情報発表時の対応

南海トラフ地震臨時情報（調査中・巨大地震警戒・巨大地震注意）が発表された場合、自衛消防隊を増強して、任務を再確認するほか、夜間人員を増員します。エレベーターとエスカレーターの運転を一部停止します。

1. 主催者側の安全対策について

(1) 主催者側の管理責任

災害緊急時には、関係者相互の連携が欠かせません。主催者側の管理責任として、以下の点についてご協力をお願い致します。

ア 本ガイドに基づき、主催者の中で管理責任者を決めてください。

イ 管理責任者は、防火防災責任者を選任し、主催者側にて自衛消防隊を編成し、任務分担の周知徹底、消防用設備(消火器・屋内消火栓)の位置及び避難誘導経路の確認を行ってください。

※ 消火栓の位置については「避難誘导图」を参照して下さい

ウ 災害が発生した場合に備え、事前に当館担当者と十分な打合せを行ってください。

<主催者側自衛消防隊>

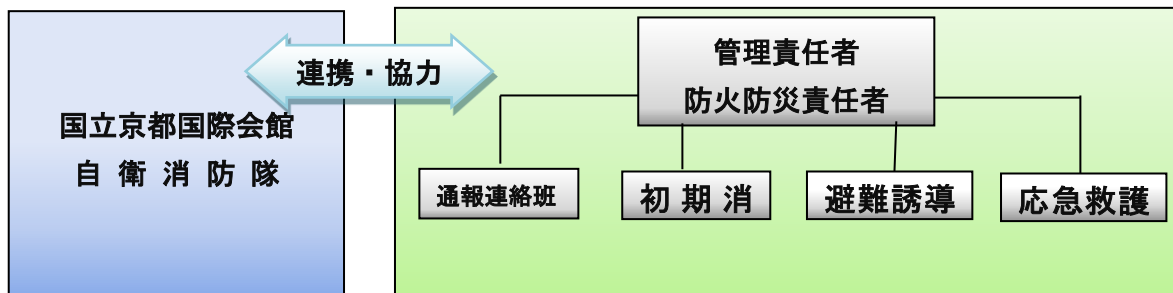

※ 上記内容を記載した「安全管理体制表」(別紙)を、必要に応じてご提出いただく場合があります。

【別紙】

年 月 日

安全管理体制票

1 催事名称

2 主催

3 連絡窓口 所属： 氏名： 電話：

4 開催期間

設営 年 月 日：～ 日：

リハーサル 年 月 日：～ 日：

本番 年 月 日：～ 日：

撤去 年 月 日：～ 日：

5 主な使用会場

6 自衛消防隊編成表

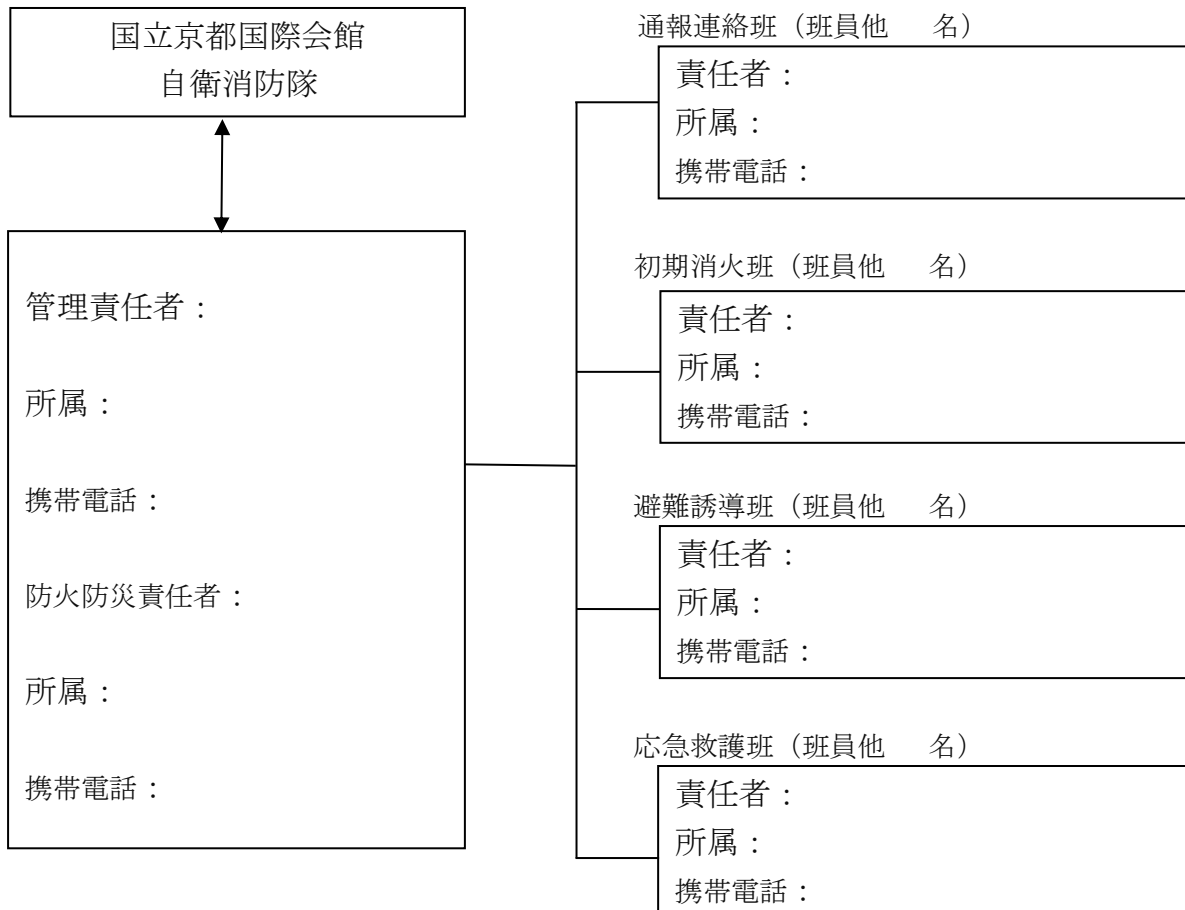

(2) 緊急時の対応
ア 地震

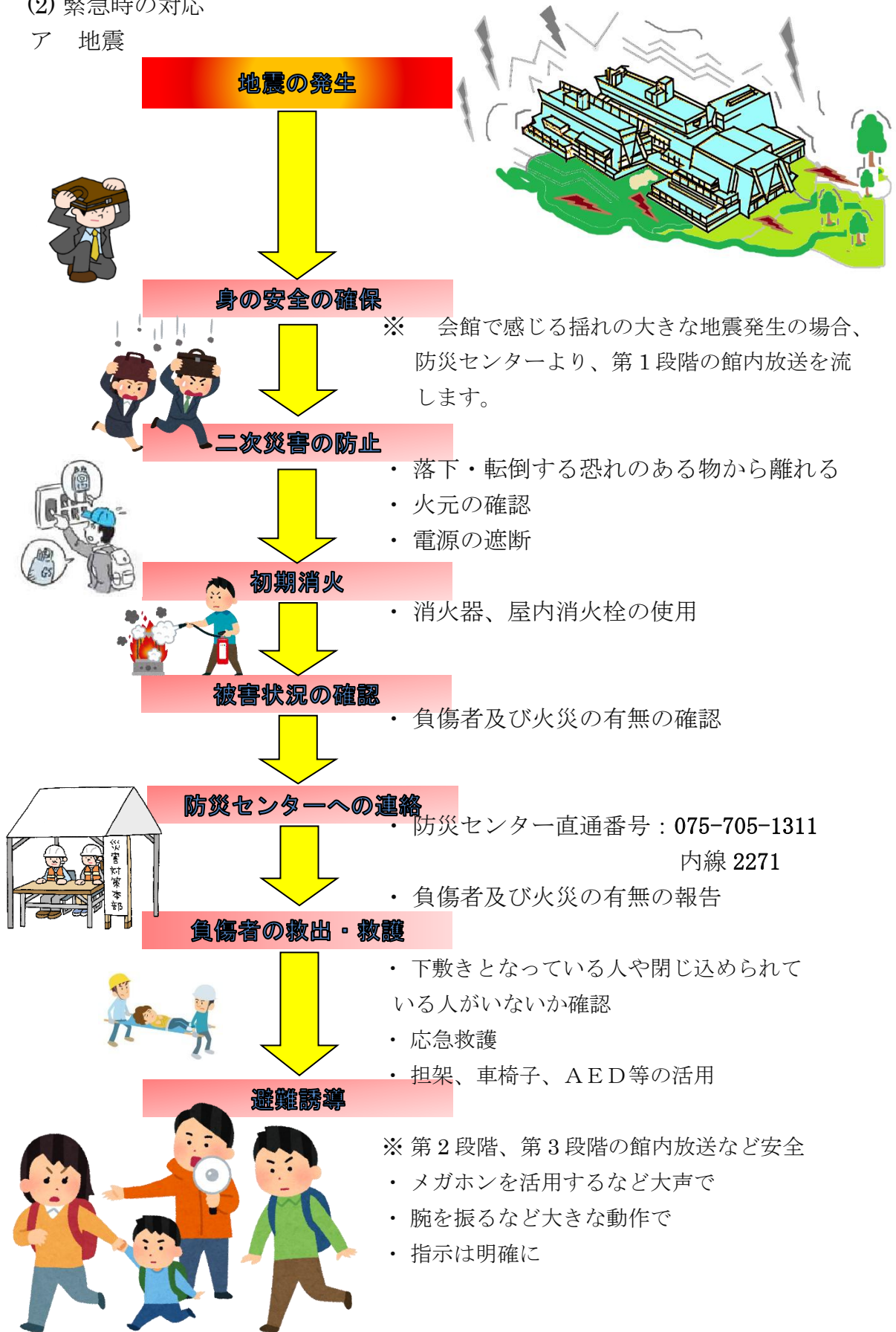

【放送文例】 ※ 催事内容により英語でも放送します

① 第1段階(揺れの大きな地震発生の場合の館内放送)

「皆様にお知らせします。こちらは国立京都国際会館防災センターです。ただ今大きな地震が発生しました。

姿勢を低くし、カバンなどで頭を防護してください。机の下、座席の間などに身を隠してください。窓際から離れてください。落下物に注意してください。エレベーターは使用しないでください。揺れが収まるまで、その場で身の安全を確保してください。」

“Dear guests, this is the Emergency control center of the Kyoto International Conference Center. We would like to let you know that a large-scale earthquake has just occurred. Make yourself as low as possible and cover your head with your bag or anything. Hide yourself under a table or between seats. Move away from windows. Be careful of falling objects. Don’t use elevators. Don’t move and keep yourself safe until the shaking stops.”

② 第2段階(状況に合わせ適宜)

ア 「皆様にお知らせします。揺れが収まっても階段や出口に駆け込まず、しばらくその場でお待ちください。」

“Attention please. Don’t rush to stairs or exits, even after the shaking stops. Wait for a moment at the place you are now.”

イ 「皆様にお知らせします。ただ今、建物の状況を確認しています。状況が分かり次第、次のご案内をします。しばらくその場でお待ちください。」

“Attention please. Now we are checking the condition of the building. We will let you know as soon as we recognize the situation. Please wait for a moment at the place you are now.”

ウ 「皆様にお知らせします。ただ今の地震で建物などに被害がありました。お客様は落ち着いて屋外へ避難して下さい。」

“Attention please. We would like to let you know that the building was damaged by the earthquake. Please evacuate the building calmly.”

※ 停電の場合

ただいま、全館で停電が発生しました。非常用発電機で非常用設備の電力を供給しております。館内の照明は、非常用照明のみとなります。暗くなっておりますので、ご注意ください。

“The power outage occurred now in the whole facility. Emergency power generators provide emergency facilities with electricity. It is darker than usual, so please be careful.”

③ 第3段階(一次避難場所への誘導)

「皆様にお知らせします。正面玄関ロータリー、宿泊施設ロッジ前、庭園(※状況に応じて)へお集まりください。係員が誘導しますので、その指示に従ってください。」

“Attention. Please come to the rotary in front of Main Entrance, the area outside the accommodation "the Lodge", or the garden (depending on actual conditions). Please follow the instruction of guides in charge.”

※ 震度5強未満の地震の場合についても、状況に応じて、防災センターまたは、受付より館内放送を流します。

イ 火災

火災の発生



- ・ 周りに大声で知らせる
- ※ 火災報知機が作動した場合は、次の要領で館内放送が流れます。

- ① 防災センターで火災報知器作動の確認
警備員が現場急行(火災の確認)
- ② 自動放送(第一報)
火災感知器作動時に、会議場以外のロビー、廊下等共用部に、火災確認中の非常放送が流れます。
※ 確認の結果、非火災が確認されれば、その旨を早急に放送します。
- ③ 自動放送(第二報)
火災感知器作動5分後に、感知した建物に、火災発生と避難の非常放送が流れます。

防災センターへの連絡



- ・ 防災センター直通番号：075-705-1311
内線 2271

初期消火

- ・ 消火器、屋内消火栓の使用



負傷者の救出・救護

- ・ 負傷者や逃げ遅れている人がいないか確認
- ・ 応急救護
- ・ 担架、車椅子、AED等の活用

避難誘導



- ※ 第2段階、第3段階の館内放送など安全を確認してから避難誘導をしてください。
- ・ メガホンを活用するなど大声で
- ・ 腕を振るなど大きな動作で
- ・ 指示は明確に

【放送文例】

※ 催事内容により英語でも放送します

① 火災感知(第一報)

火災感知器作動時に、館内の通路、ロビー等共用部に、次の非常放送が流れます。ただし、会場内は、催事中のため非常放送は流れません。

「(サイレン音)ただ今●●階の火災感知機が作動しました。係員が確認しておりますので、次の放送にご注意ください。」

“(Siren) The fire sensor on the XX floor has just operated. Our staff is checking now, so please pay attention to the next announcement.”

<非火災の場合>※手動放送

「先ほどの火災感知器の作動は確認の結果、異常がありませんでした。ご安心ください。」

“(Siren) Our staff checked the situation on the floor where the sensor had operated and found no abnormal situation. Please set your mind at ease.”

② 火災感知(第二報)

火災感知器作動 5 分後には、館内の通路、ロビー等共用部の他、会場内にも次の非常放送(確定)が流れます。ただし、本館で発生した場合は本館全体に、イベントホールで発生した場合はイベントホールのみ、アネックスホールで発生した場合はアネックスホールのみ、ニューホールで発生した場合はニューホールのみ放送が流れます。

「(サイレン音)火事です。火事です。●●階で火事が発生しました。落ち着いて避難して下さい。」

“(Siren) Fire! Fire! Fire started in the XX floor. Please evacuate calmly.”

※警備員、スタッフにより火災の確認ができなかった場合も、時間経過(火災感知器作動 5 分後)により自動放送(第二報)に移行するので、スタッフにより避難誘導を行います。

③ 第3段階(一次避難場所への誘導) ※ 手動放送

「皆様にお知らせします。正面玄関ロータリー、宿泊施設ロッジ前、庭園(※状況に応じて)へお集まりください。係員が誘導しますので、その指示に従ってください。」

“Attention. Please come to the rotary in front of the Main Entrance, the area outside the accommodation "the Lodge", or the garden (depending on actual conditions). Please follow the instruction of guides in charge.”

ウ 事件・事故

事件・事故の発生

身の安全の確保



被害状況の確認

防災センターもしくは
会館担当者への連絡

応急手当



警察・消防に通報

二次災害の防止

来館者へのアナウンス

現場状況の確認

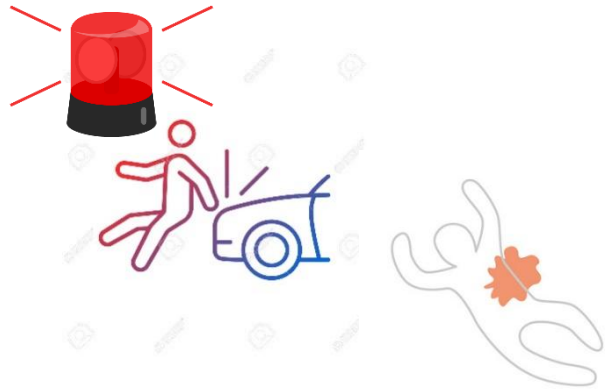

- ・ 防災センター直通番号：075-705-1311
内線 2271

※ 重篤の場合は119番を優先
(但し、車両誘導等の関係上、防災センターに要事後連絡)

- ・ AED、車椅子設置場所は別紙避難誘導路図参照
- ・ 催事で医療関係者を手配している場合は連携をとる。
- ・ 救急箱は総務広報課に常備：075-705-1205
内線 2209

- ・ 発生場所・性別・おおよその年齢・症状等



- ・ 催事に支障のある場合のみ

- ・ 警察・消防に通報した場合は、現場を立ち入り禁止にし、現場を保全する。

エ 病人・負傷者



防災センターもしくは
会館担当者への連絡

- ・ 防災センター直通番号：075-705-1311
内線 2271
- ※ 重篤の場合は119番を優先
(但し、車両誘導等の関係上、防災センター
に要事後連絡)

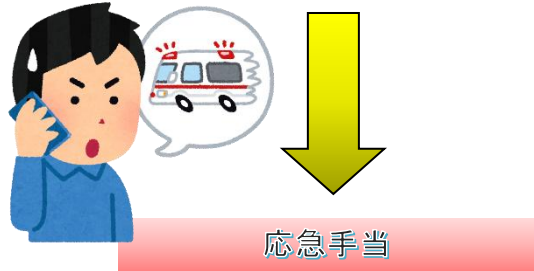

- ・ AED、車椅子設置場所は
別紙避難誘導路図参照

- ・ 催事で医療関係者を手配している場
合は、連携をとる。
- ・ 救急箱は総務広報課に常備：075-705-1205
内線 2209

救急車の要請

- ・ 発生場所・性別・おおよその年齢・症状等

現場状況の確認



オ 毒性物質及びテロ災害（NBC 災害）

※ NBC 災害とは、毒性物質 [N : 核(Nuclear) B : 生物(Biological) C : 化学(Chemical)] の発散やテロにともなう災害である。

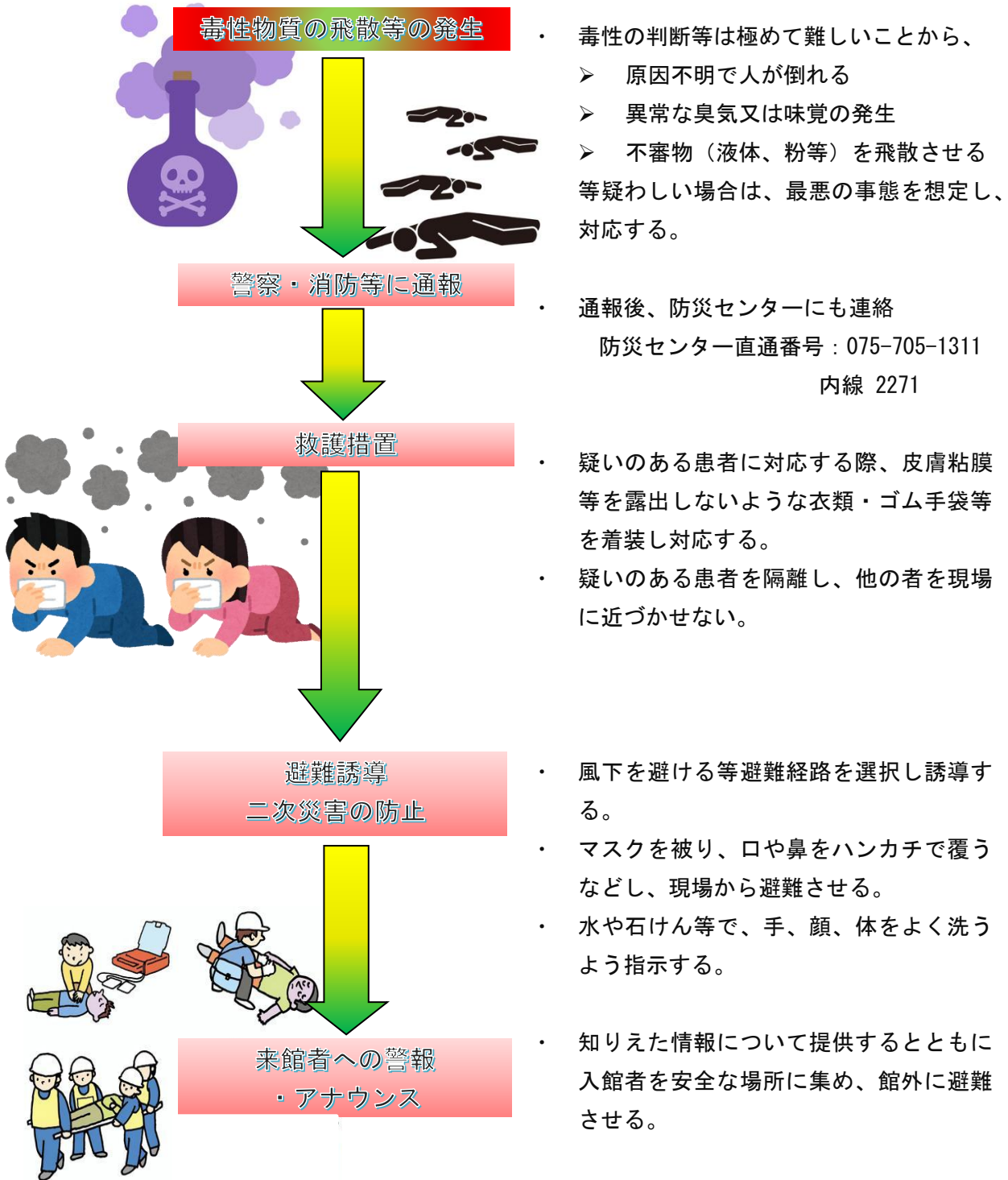

2. 問い合わせ先

緊急時対応ガイドに関するお問い合わせ

総務・企画部 総務広報課 代表：075-705-1205

催事についてのお問い合わせ

営業推進部 代表：075-705-1229

3. 関係連絡先一覧

名称	電話番号	所在地
国立京都国際会館防災センター	075-705-1311	国立京都国際会館本館地下1F
左京消防署	075-723-0119	左京区田中西大久保町
下鴨警察署	075-703-0110	左京区田中馬場町
洛陽病院 ※	075-781-7151	左京区岩倉上蔵町
京都からすま病院 ※	075-491-8559	北区小山北上総町
京都第二赤十字病院 ※	075-231-5171	上京区釜座通丸太町上ル春帯町
京都府立医科大学附属病院 ※	075-251-5111	上京区河原町広小路上ル
京都大学医学部附属病院 ※	075-751-3111	左京区聖護院川原町
武田病院 ※	075-361-1351	下京区塩小路通西洞院東入ル
日本バプテスト病院 ※	075-781-5191	左京区北白川山ノ元町
京都市急病診療所 (夜間休日診療) ※	075-354-6021	中京区西ノ京東梅尾町
関西電力京都営業所	0800-777-8031	北区小山北上総町
大阪ガス京滋導管部	0120-8-19424	下京区中堂寺栗田町
NTT西日本(回線不調時)	113	(京都支店) 中京区烏丸三条上ル場之町
災害用伝言ダイヤル	171	-
京都市営地下鉄国際会館駅	075-721-5333	左京区岩倉大鷲町
京都市バス (問合せ先：京都市交通局自動車部運輸課)	075-863-5123 (平日 8:45-17:30) 075-863-5138 (時間外)	右京区太秦下刑部町
JR西日本お客様センター	0570-00-2486	兵庫県神戸市中央区東川崎町
関西国際空港	072-455-2500	大阪府泉佐野市泉州空港北
大阪国際空港(伊丹空港)	06-6856-6781	大阪府豊中市蛍池西町

※ 別ページ「京都市病院リスト」に詳細情報あり

地下避難誘導路 Evacuation route BF

-  : 非常口 Emergency Exit
-  : 避難通路 Evacuation Route
-  : 屋内消火栓 Indoor Fire Hydrant
-  : エレベーター Elevator
-   : トイレ Toilet
-  : AED
-  : 車椅子 Wheelchair

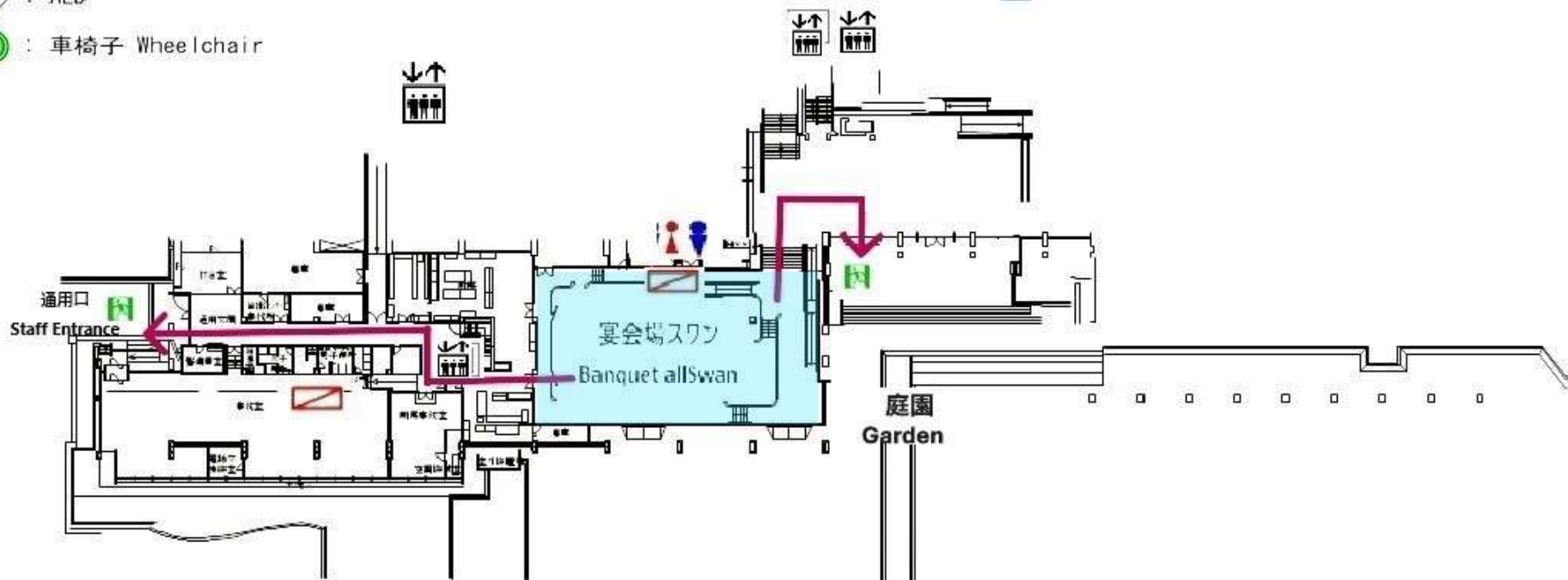
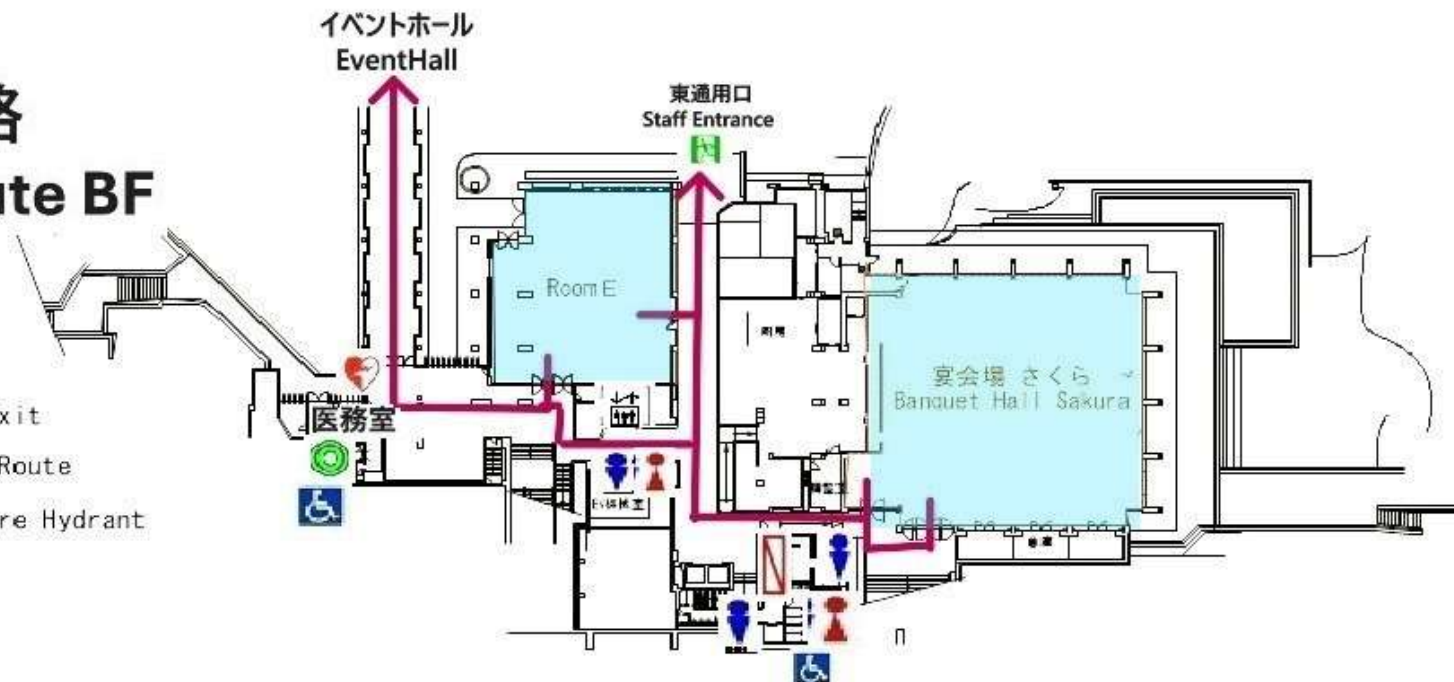

1階避難誘導路

Evacuation Route 1 F

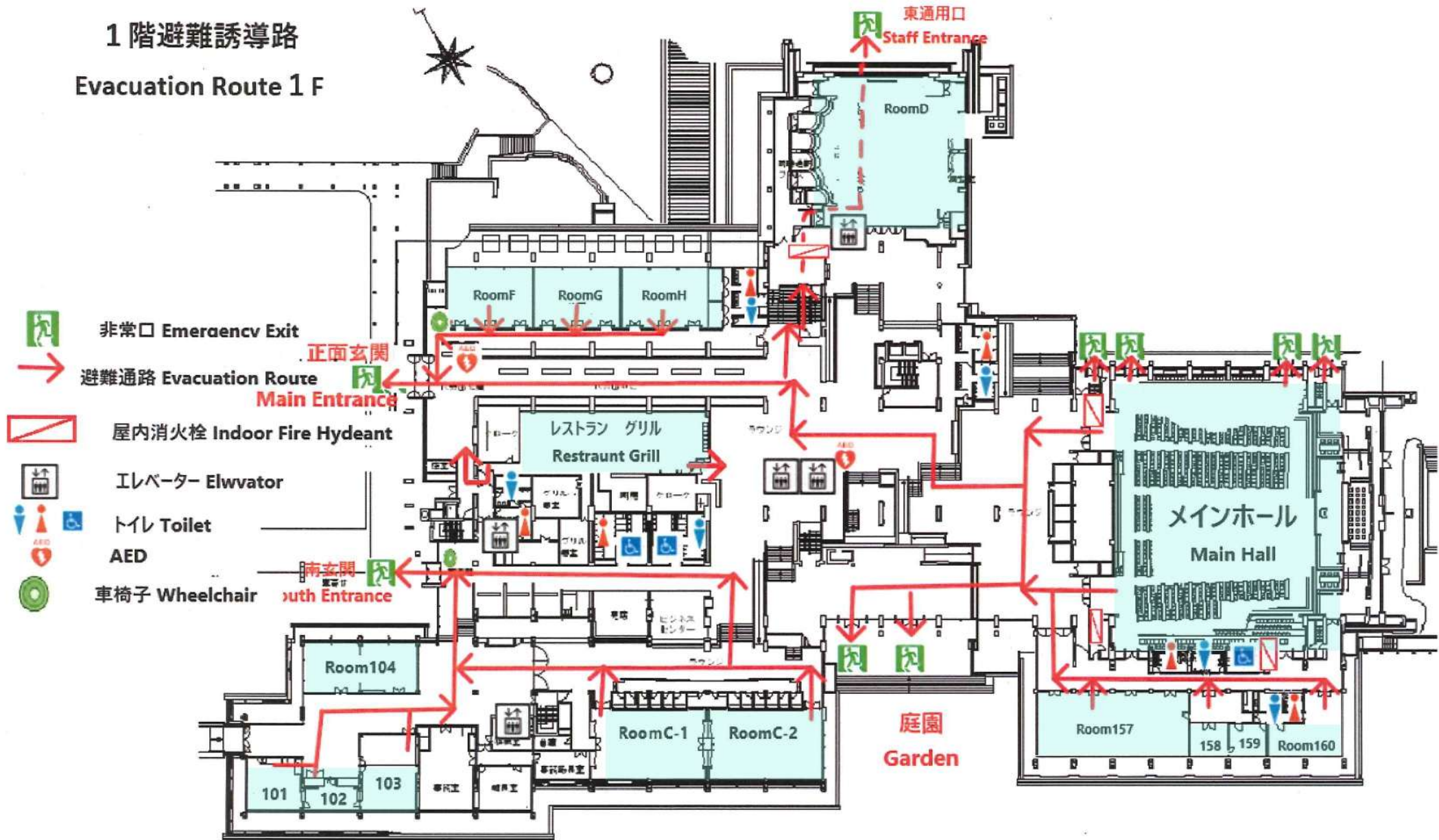



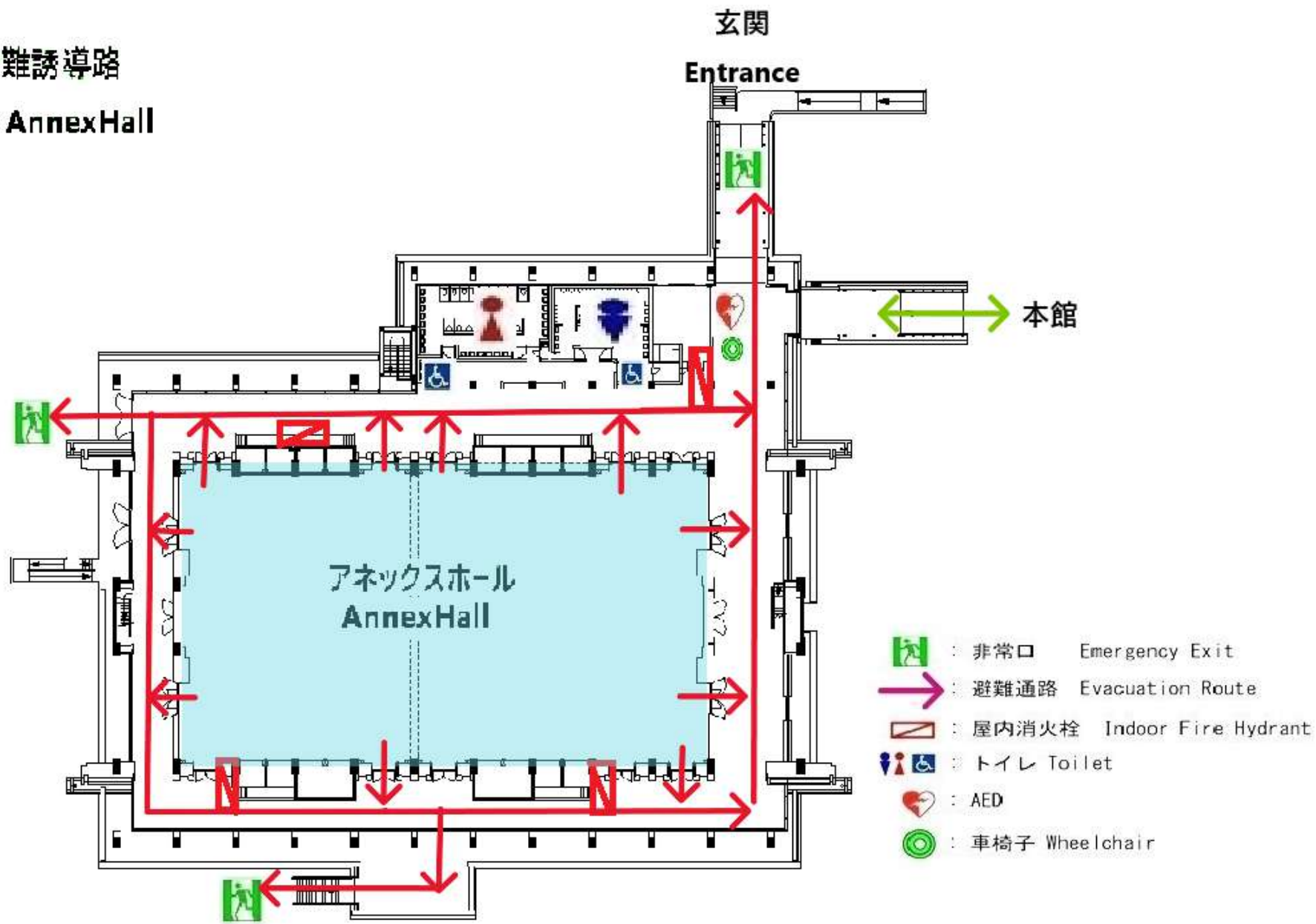

アネックスホール避難誘導路
Evacuation Route AnnexHall

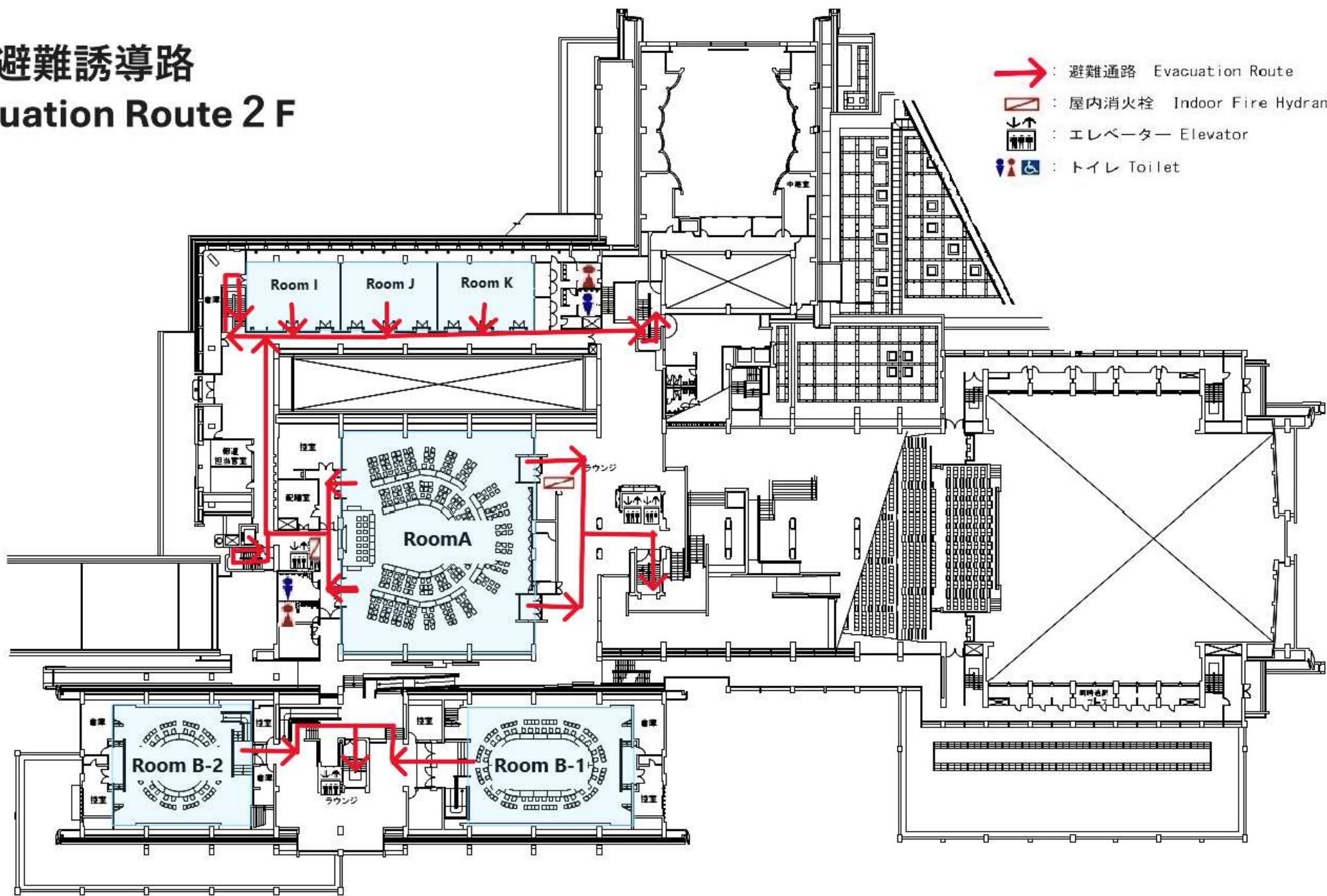

2階避難誘導路 Evacuation Route 2 F





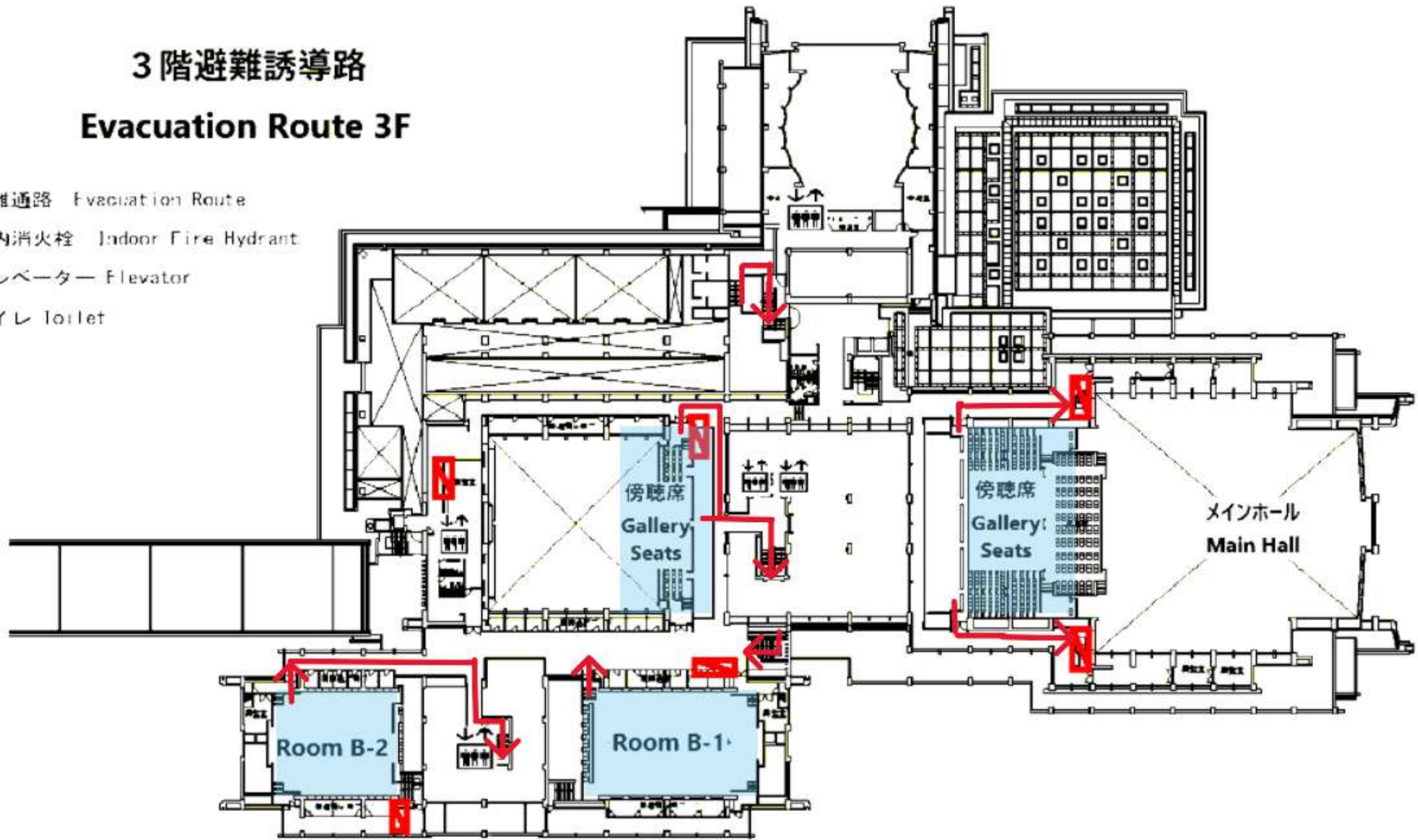

3階避難誘導路 Evacuation Route 3F

-  : 避難通路 Evacuation Route
-  : 屋内消火栓 Indoor Fire Hydrant
-  : エレベーター Elevator
-  : トイレ Toilet



4階避難誘導路

Evacuation Route 4 F

-  : 避難通路 Evacuation Route
-  : 屋内消火栓 Indoor Fire Hydrant
-  : エレベーター Elevator
-  : トイレ Toilet

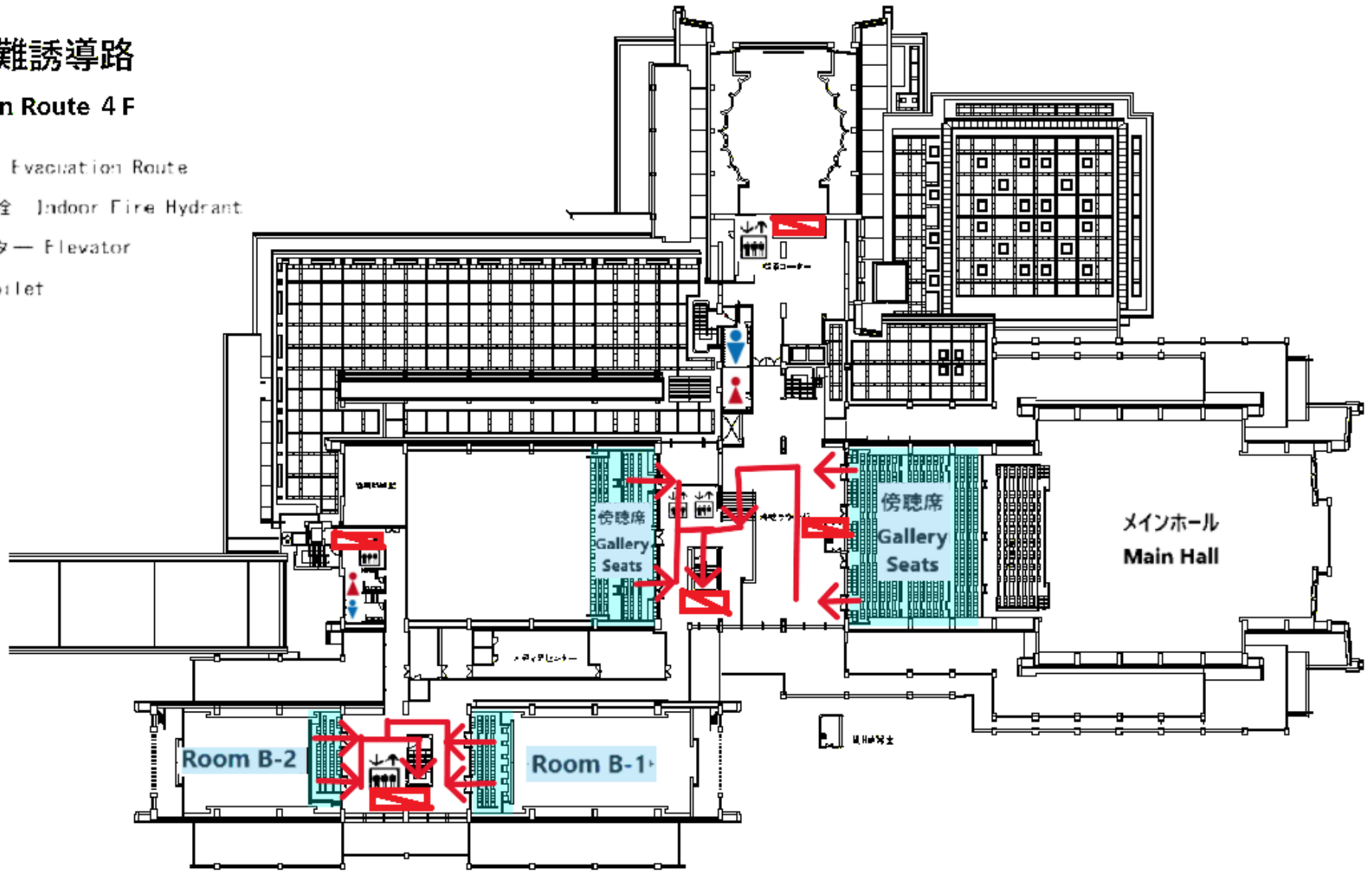

5・6階避難誘導路

Evacuation Route 5・6 F

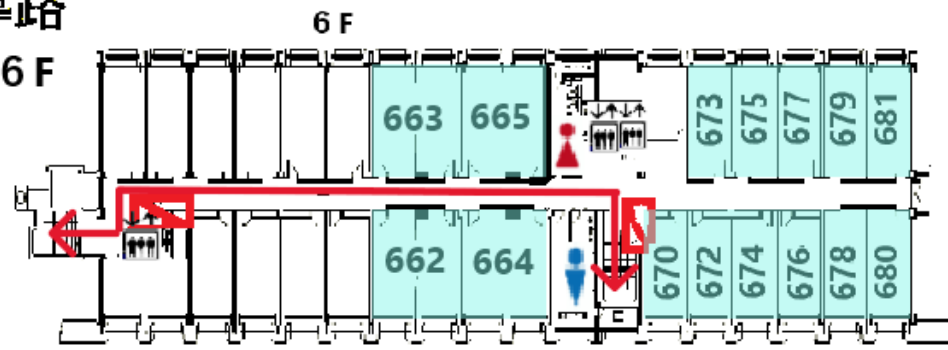

- : 避難通路 Evacuation Route
- : 屋内消火栓 Indoor Fire Hydrant
- : エレベーター Elevator
- : トイレ Toilet

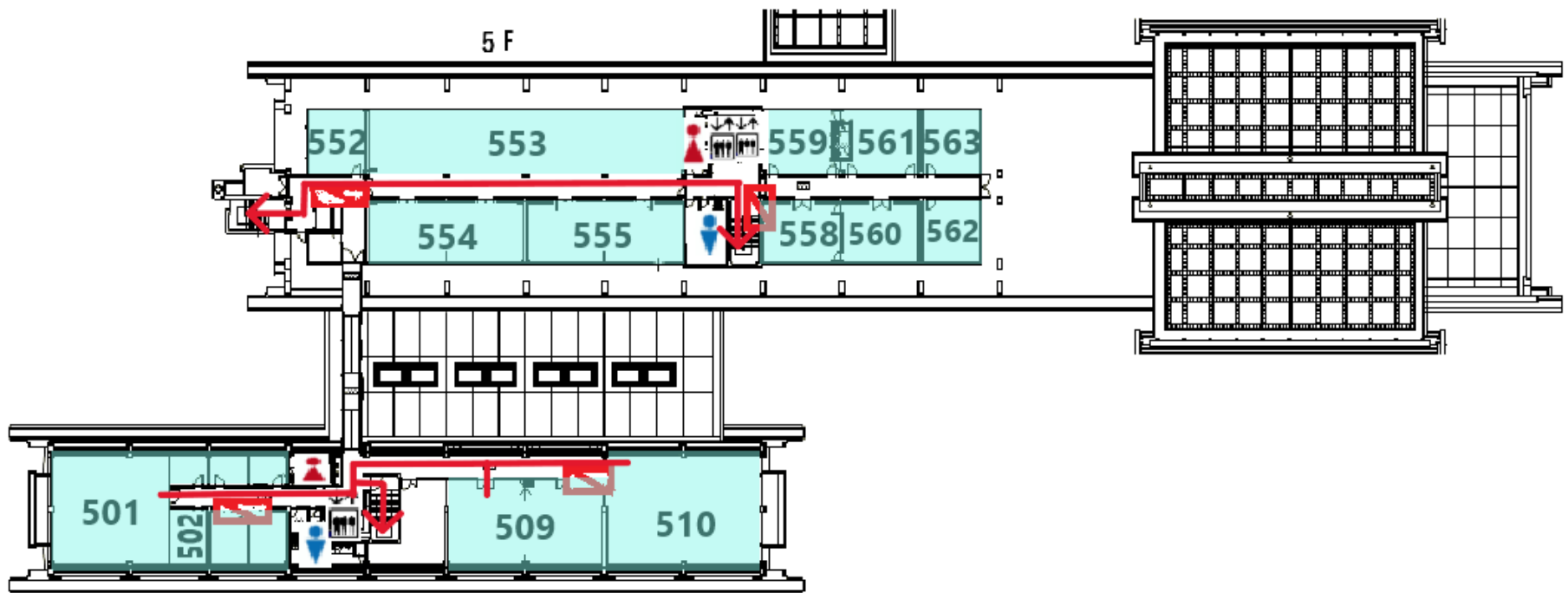

イベントホール アネックスホール避難誘導路 Evacuation Route Event Hall

-  : 非常口 Emergency Exit
-  : 避難通路 Evacuation Route
-  : 屋内消火栓 Indoor Fire Hydrant
-  : 屋外消火栓 Outdoor Fire Hydrant
-  : エレベーター Elevator
-  : トイレ Lavatory
-  : AED
-  : 車椅子 Wheelchair

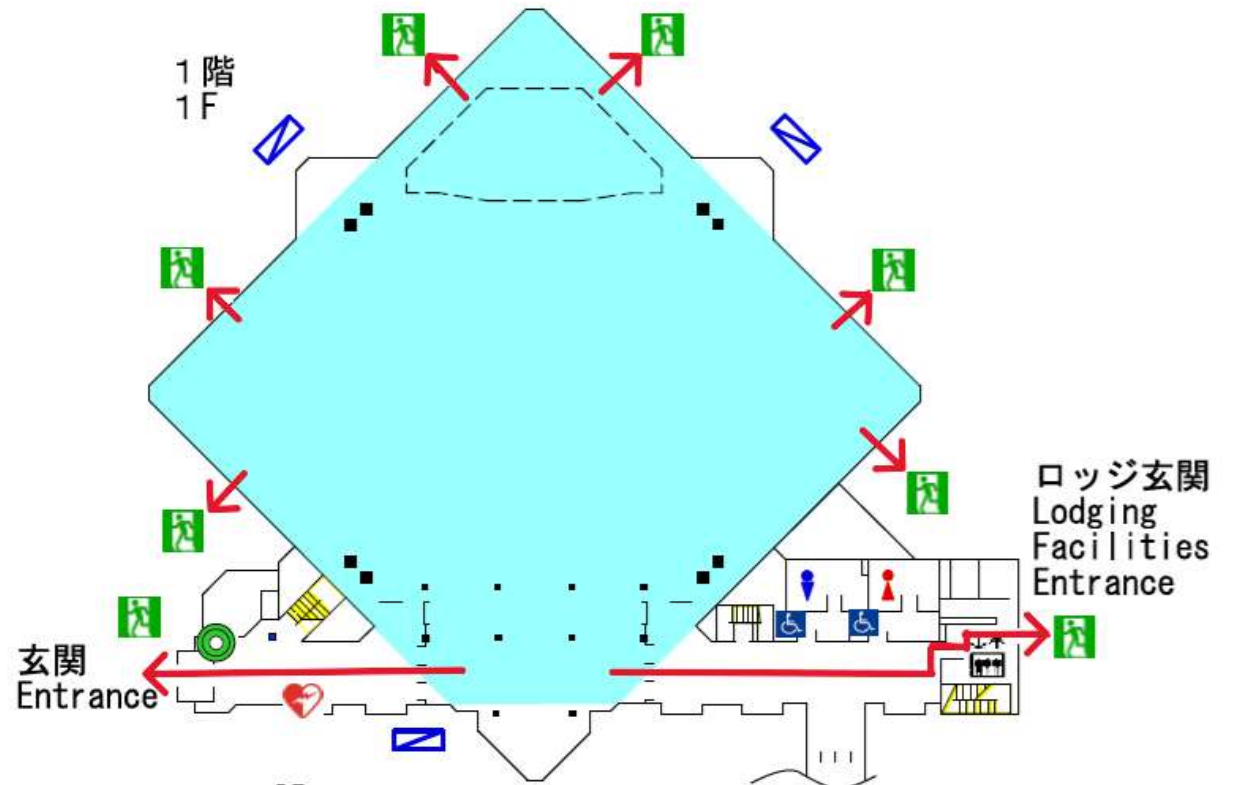

ニューホール避難誘導路 Evacuation Route New Hall

-  非常口 Emergency Exit
-  避難通路 Evacuation Route
-  AED Automated External Defibrillator
-  車椅子 Wheel chair

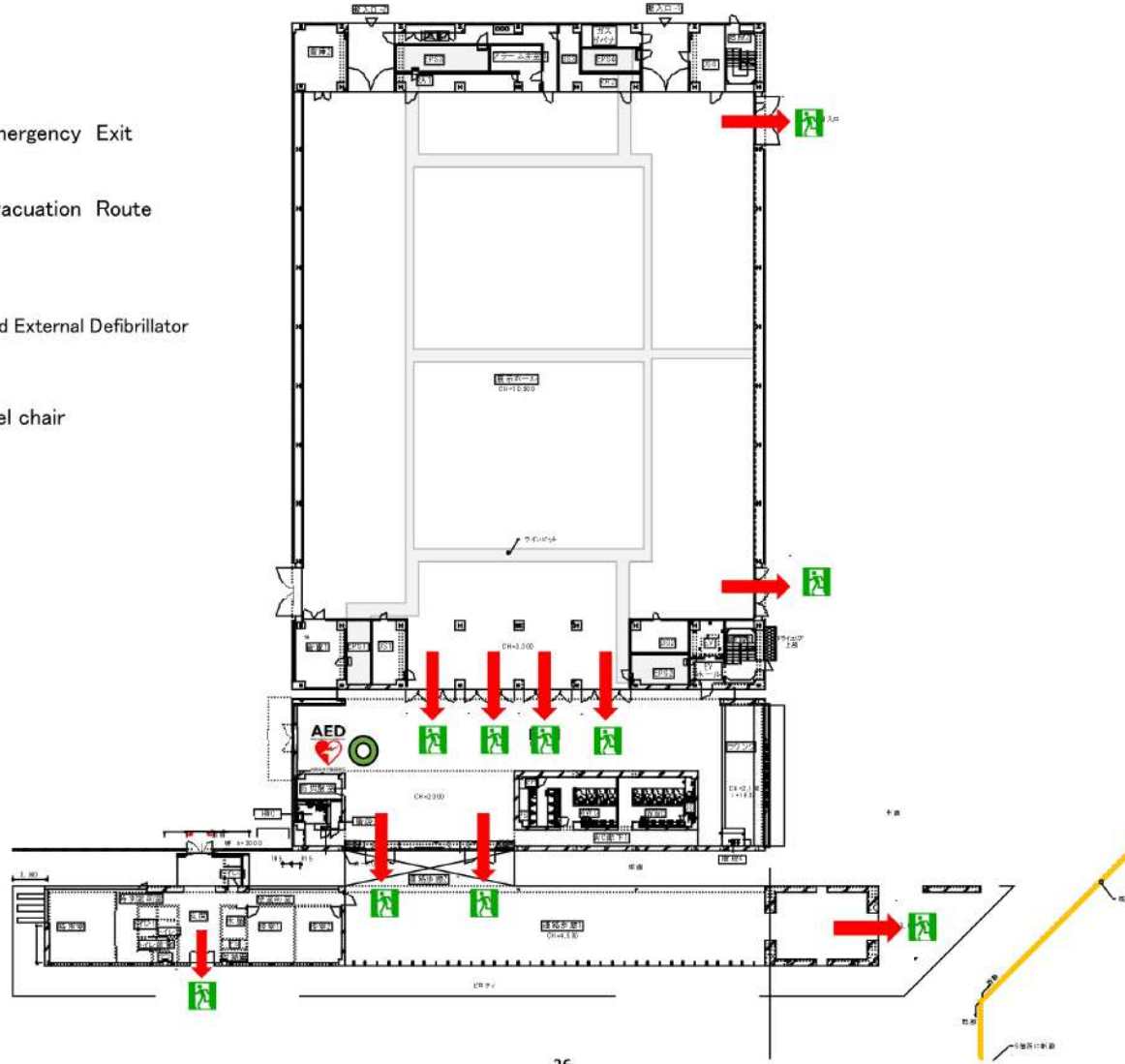

京都市病院リスト

List of Hospitals in Kyoto city

【最寄りの病院】

■医療法人寿尚会洛陽病院

所在地：京都市左京区岩倉上蔵町 143

交通：京都バス「岩倉実相院」下車すぐ *当館よりタクシーで約 10 分

電話：075-781-7151

受付時間：午前 8 時 30 分～11 時 30 分(月～土)

診療科：整形外科、関節センター、人工透析内科、一般内科、循環器内科、呼吸器内科、糖尿病、内分
泌・代謝内科、側弯症外来

■京都からすま病院

所在地：京都市北区小山北上総町 14 番地

交通：地下鉄烏丸線「北大路」駅下車 徒歩 1 分 *当館よりタクシーで約 12 分

電話：075-491-8559

受付時間：午前 8 時 30 分～11 時 30 分、午後 0 時 50 分～3 時 30 分(土曜午後、日・祝日除く)

診療時間：午前 8 時 45 分～午後 0 時 0 分、午後 1 時～4 時(土曜午後、日・祝日除く)

診療科：内科、外科、整形外科、婦人科

■独立行政法人地域医療機能推進機構京都鞍馬口医療センター

所在地：京都市北区小山下総町 27 番地

交通：地下鉄烏丸線「鞍馬口」駅下車 徒歩 2 分 *当館よりタクシーで約 15 分

電話：075-441-6101(代)

受付時間：8 時 30 分～12 時(月～金)

診療科：総合内科、脳神経内科、消化器内科、循環器内科、呼吸器内科、血液内科、糖尿病内科、
リウマチ科、小児科、外科、肛門外科(肛門科)、乳腺外科、呼吸器外科、血管外科、麻酔科、
皮膚科、放射線科、整形外科、泌尿器科、耳鼻咽喉科、婦人科、眼科、歯科・口腔外科、

【英語対応可】

■日本バプテスト病院

所在地：京都市左京区北白川山ノ元町 47 番地

交通：市バス「北白川仕伏町」下車 徒歩 2 分 *当館よりタクシーで約 15 分

電話：075-781-5191

受付時間：午前 8 時 30 分～12 時(月～金)、8 時 30 分～11 時(土)

診療科：内科、消化器内科、内視鏡、外科、小児科、産婦人科、整形外科、泌尿器科、
脳神経外科

Japan Baptist Hospital

Address: 47 Yamanomoto-cho, Kitashirakawa, Sakyo-ku, Kyoto City

Access : 2 min. walk from “Kitashirakawashibuse-cho” station, City Bus

※15 min. by taxi from ICC Kyoto

Phone : (+81) - (075)-781-5191

Business Hours : 8:30a.m.～12:00p.m. (Mon.～Fri.), 8:30a.m.～11:00a.m.(Sat.)

Specialties : Internal Medicine, Gastroenterology, Endoscopy, Surgery, Pediatrics, Obstetrics and
Gynecology, Orthopedics, Urology Nephrology and Dialysis,

【医療通訳がある病院】

■京都市立病院

住所：京都市中京区壬生東高田町 1 番地の 2

交通：阪急西院駅から南へ徒歩 5 分、JR 丹波口駅から西へ徒歩 10 分、市バス「市立病院前」下車すぐ

電話：075-311-5311

受付時間：午前 8 時 30 分～午前 11 時(月～金)

診療科：内科、呼吸器内科、消化器内科、循環器内科、腎臓内科、神経内科、血液内科、
内分泌内科、糖尿病代謝内科、アレルギー科、感染症内科、精神神経科、小児科、
外科、消化器外科、乳腺外科、小児外科、呼吸器外科、脳神経外科、整形外科、
リハビリテーション科、リウマチ科、皮膚科、形成外科、泌尿器科、産婦人科、眼科、耳鼻咽喉
科、歯科口腔外科、放射線診断科、放射線治療科、病理診断科、臨床検査科、麻酔科、救急
科、緩和ケア科

医療通訳：外来診療全科目における、受付・診療・薬処方箋交付等の場面での通訳(無料)

英語・韓国・朝鮮語は火・水・金の午前中(医事課まで事前予約必要)

中国語は火・金の午前中に通訳が常駐

Kyoto City Hospital

Address: 1-2 Higashitakada-cho, Mibu, Nakagyo-ku, Kyoto city

Access : 5 minutes walk from “Saiin” station, Hankyu Railway

10 minutes walk from “Tanbaguchi” station, JR

City Bus “Shiritsu Byouinmae” *25min by taxi from ICC Kyoto

Phone : **075-311-5311**

Business Hours : 8:30a.m.~11:00a.m. (Mon~Fri)

Specialty: Internal Medicine, Respiratory medicine, Gastroenterology, Cardiology, Nephrology and Dialysis, Neurology, Hematology, Endocrinology, Diabetes, Allergology, Infectious Disease, Neuropsychiatry, Pediatrics, Surgery, Digestive surgery, Breast surgery, Pediatric surgery, Respiratory surgery, Neurosurgery, Orthopedics, Rehabilitation, Rheumatology, Dermatology, Plastic surgery, Urology, Obstetrics and Gynecology, Ophthalmology, Otolaryngology, Dental surgery, Emergency Department etc.

Free Medical Interpreters: Assist throughout the entire medical visit, including reception, examination, billing, prescription pick-up and so forth.

Prior reservation is necessary. Please ask at the hospital reception desk.

English, Korean reservation needed for Tue, Wed, and Fri during the morning.

Chinese available Tue and Fri during the morning. No appointment necessary.

【救命救急センター】

■京都第二赤十字病院

所在地: 京都市上京区釜座通丸太町上ル春帯町 355 の 5

交通: 地下鉄烏丸線「丸太町」駅下車 2 番出口より徒歩 5 分、市バス「府庁前」下車すぐ

*当館よりタクシーで約 20 分

電話: **075-231-5171(代)**

受付時間: 午前 8 時 30 分~午前 11 時 00 分(月~金)

救急診療: 救命救急センター(三次救急)

診療科: 総合内科、呼吸器内科、循環器内科、消化器内科、血液内科、代謝・腎臓・リウマチ内科、脳神経内科(神経内科)、外科

■医療法人財団康生会武田病院

住所：京都市下京区塩小路通西洞院東入東塩小路町 841-5

交通：JR 京都駅烏丸口より徒歩 5 分

電話：075-361-1351(代)

受付時間：午前 8 時～午後 12 時 30 分、午後 1 時～4 時(日、祝除く)

診療時間：午前 9 時～午後 12 時 30 分、午後 2 時～4 時(日、祝除く)

救急診療：内科、外科、循環器内科、心臓血管外科、脳神経外科、小児科の 24 時間受入

診療科：内科、循環器内科、神経内科、呼吸器内科、消化器内科、小児科、
外科、整形外科、脳神経外科、心臓血管外科、呼吸器外科、
皮膚科、泌尿器科、眼科、放射線科、リハビリテーション科、麻酔科、
透析センター、循環器センター、消化器センター、神経脳血管センター、神経免疫センター、
睡眠呼吸医療センター、呼吸器センター、不整脈治療センター

【大学病院】

■京都府立医科大学付属病院

所在地：京都市上京区河原町通広小路上ル梶井町 465

交通：市バス「府立医大病院前」下車すぐ *当館よりタクシーで約 20 分

電話：075-251-5111(代)

受付時間：午前 8 時 45 分～11 時(月～金)

診療科：内科、内分泌・糖尿病・代謝内科、血液内科、膠原病・リウマチ・アレルギー科、神経内科、
消化器内科、消化器外科、循環器内科、心臓血管外科、呼吸器内科、呼吸器外科、
腎臓内科、泌尿器科、内分泌・乳腺外科、移植・一般外科、形成外科、脳神経外科、
整形外科、産婦人科、産科、小児科、小児循環器・腎臓科、小児外科、小児心臓血管外科、眼
科、皮膚科、耳鼻咽喉科、心療内科、精神神経科、放射線科、ペインクリニック、歯科

■京都大学付属病院

所在地：京都市左京区熊野神社

交通：市バス「熊野神社前」下車 徒歩 2 分 *当館よりタクシーで約 20 分

電話：075-751-3111

受付時間：午前 8 時 30 分～11 時(月～金)

診療科：血液・腫瘍内科、内分泌・代謝内科、循環器内科、消化器内科、呼吸器内科、老年内科
免疫・膠原病内科、糖尿病・栄養内科、神経内科、腎臓内科、
消化管外科、乳腺外科、肝胆膵・移植外科、小児外科、

眼科、産科婦人科、小児科、皮膚科、泌尿器科、耳鼻咽喉科、精神科神経科、
 整形外科、歯科口腔外科、放射線科、麻酔科、脳神経外科、形成外科、
 心臓血管外科、呼吸器外科、がん診療部、リウマチセンター

【休日・夜間急病診療所】

■急病診療所

住所：京都市中京区西ノ京東梅尾町 6(京都府医師会館 1 階)

交通：JR 二条駅・地下鉄二条駅 直結

電話：075-354-6021

受付時間：

診療科目	診療日	受付時間
小児科	平日	20:00 から 23:00 まで
	土曜日	14:00 から 17:00 まで 18:00 から翌 8:00 まで
	日曜・祝日 8 月 15 日・16 日 12 月 29 日から 1 月 3 日まで	10:00 から 17:00 まで 18:00 から 23:00 まで
内科眼科	土曜日	18:00 から 22:00 まで
	日曜・祝日 8 月 15 日・16 日 12 月 29 日から 1 月 3 日まで	10:00 から 17:00 まで 18:00 から 22:00 まで
	耳鼻咽喉科	10:00 から 17:00 まで
	日曜・祝日 8 月 15 日・16 日 12 月 29 日から 1 月 3 日まで	

診療科：内科、小児科、眼科、耳鼻咽喉科

■休日急病歯科中央診療所

住所：京都市中京区西ノ京東梅尾町 6(京都府医師会館口腔保健センター1 階)

交通：JR 二条駅・地下鉄二条駅 直結

電話：075-812-8493

受付時間：別紙参照

診療科：歯科